メガ・CD専用
MEGA CD
EARNEST EVANS
MD
WOLFTEAM
GAME CREATIVE STAFF

MEGA-CDディスクは、メガ・CD専用のゲームソフトです。

(普通のCDプレイヤーでは使用しないでください。)

➡セット時の注意

①MEGA-CDとメガドライブが正しく接続されていますか?

②MEGA-CDとメガドライブそれぞれのACアダプタが差し込んでありますか?

③メガドライブ本体からゲームカートリッジが抜いてありますか?

①〜③を確認したら、メガドライブ本体のパワースイッチをONにしてください。右の画面が表示されます。

➡ゲームを始める前に

①コントロールパッドのスタートボタンを押すと、右の画面に変わります。

②方向ボタンで カーソル (➤) を動かして「OPEN」を選び、Cボタンを押します。

③MEGA-CDのトレイが開きます。同時に画面の表示が「OPEN」から「CLOSE」に変わります。

④トレイのくぼみに合わせて、レーベル面(ゲームタイトルなどが印刷されている面) が上になるように、MEGA-CDディスクをセットしてください。

⑤カーソルを動かして「CLOSE」を選び、Cボタンを押すと、トレイが閉まり、「CD-ROM」の表示が出ます。

⑥カーソルを「CD-ROM」に合わせると、ゲーム画面に変わります。

★MEGA-CD本体の取扱説明書もあわせてご覧ください。

★このディスクを無断で複製することおよび賃貸業に使用することを禁じます。

遥かなる渓谷を越えて……

　１９２６年。ニューヨークの探険家、アーネスト・エバンスのもとに、大統領カルヴィン・クーリッジから一件の依頼が舞い込んだ。

　ペルー奥地。ウカヤリの流れを臨む古代神殿にネクロノミコンと呼ばれる古文書がある。数世紀の眠りから覚めたネクロノミコンを巡って、一人の探険家とアル・カポネ率いる強力なマフィア組織、そして古代の邪教団が熾烈な激闘を繰り広げる……。

　宇宙の大河が時を刻む中、きざしは満ち、やがて大いなる災厄が生まれようとしている。

　ペルーの大空を臨み、極彩色に透明な日差しを受ける探険家、アーネスト・エバンス。彼はまだ、おのれが大地の運命の一部を担っていることを知らない。

スタートメニュー ~STARTING MENU~

スタート時には以下の選択が出来ます。

GAME START　ゲームを始めから開始します。
CONFIG MODE　ゲームの環境を整えます。詳しくは以下で説明をします。

コンフィグモードでは以下の内容を決定できます。

MUSIC　ゲーム中に使われた音楽を聞くことが出来ます。
S.E.　ゲーム中に使われた効果音を聞くことが出来ます。
CONTROL　ゲーム中のボタン配置(攻撃、ジャンプ、武器選択)の設定をします。
VISUAL　ゲーム中のビジュアルシーンを見るか見ないかをON、OFF決定します。ビジュアルシーンは、シーンの最中にCボタンを押す事でもスキップできます。

ゲームオーバー時にCONTINUEができます。

CONTINUE　前回の続きからゲームをします。

スタート画面

コンフィグ画面

画面構成　~SCREEN COMPOSITION~

1. 自キャラクター……………………プレイヤーが操る探険家、アーネスト・エバンスです。
2. 敵キャラクター……………………アーネストに攻撃をする敵キャラクターです。
3. アイテム……………………………アイテムは武器や薬の他にも、アーネストを妨害するものなど様々です。
4. SCORE………………………………得点です。
5. HI-SCORE …………………………これまでの最高得点です。
6. LIFE　………………………………アーネストの体力です。ゲージは2つあり、小さい方のゲージが全部無くなると、大きいゲージが１つへります。全てのゲージが無くなるとゲームオーバーです。
7. ウエポンウィンドウ……………アーネストが現在使用している武器です。

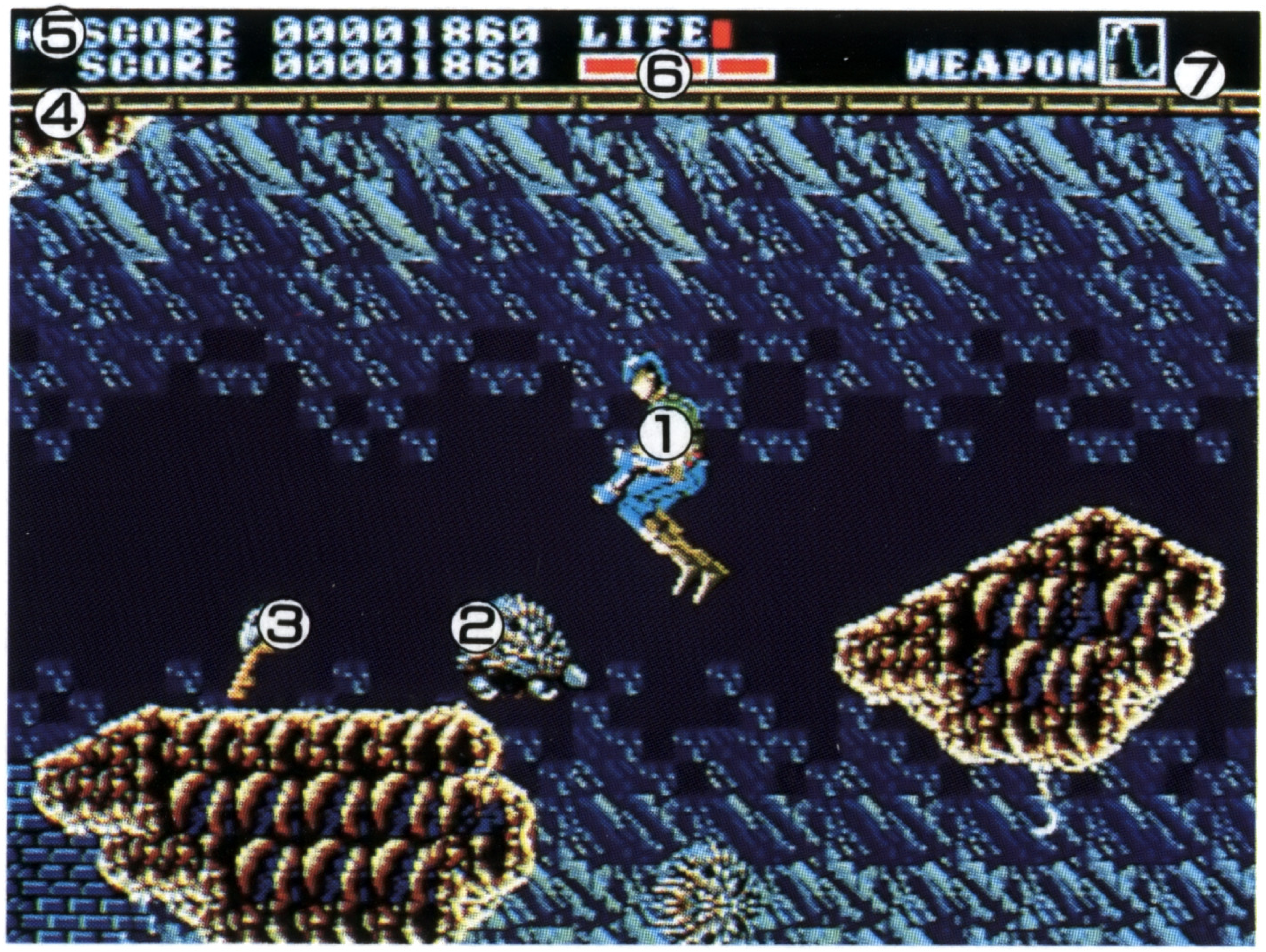

操作方法 ～CONTROL～

基本操作

①方向ボタン　　移動ボタンです。各方向に移動します。

②Aボタン　　アタックボタンです。武器を使った攻撃をします。

③Bボタン　　ジャンプボタンです。ジャンプをします。

④Cボタン　　セレクトボタンです。使用する武器を選択します。

⑤スタートボタン　　ポーズボタンです。ゲームを一時停止します。

これらの操作はスタートメニューのコンフィグモードで自由に変更できます。

特殊な操作

方向ボタンの下を一回押すことによってしゃがむことが出来ます。

しゃがんだ状態での操作

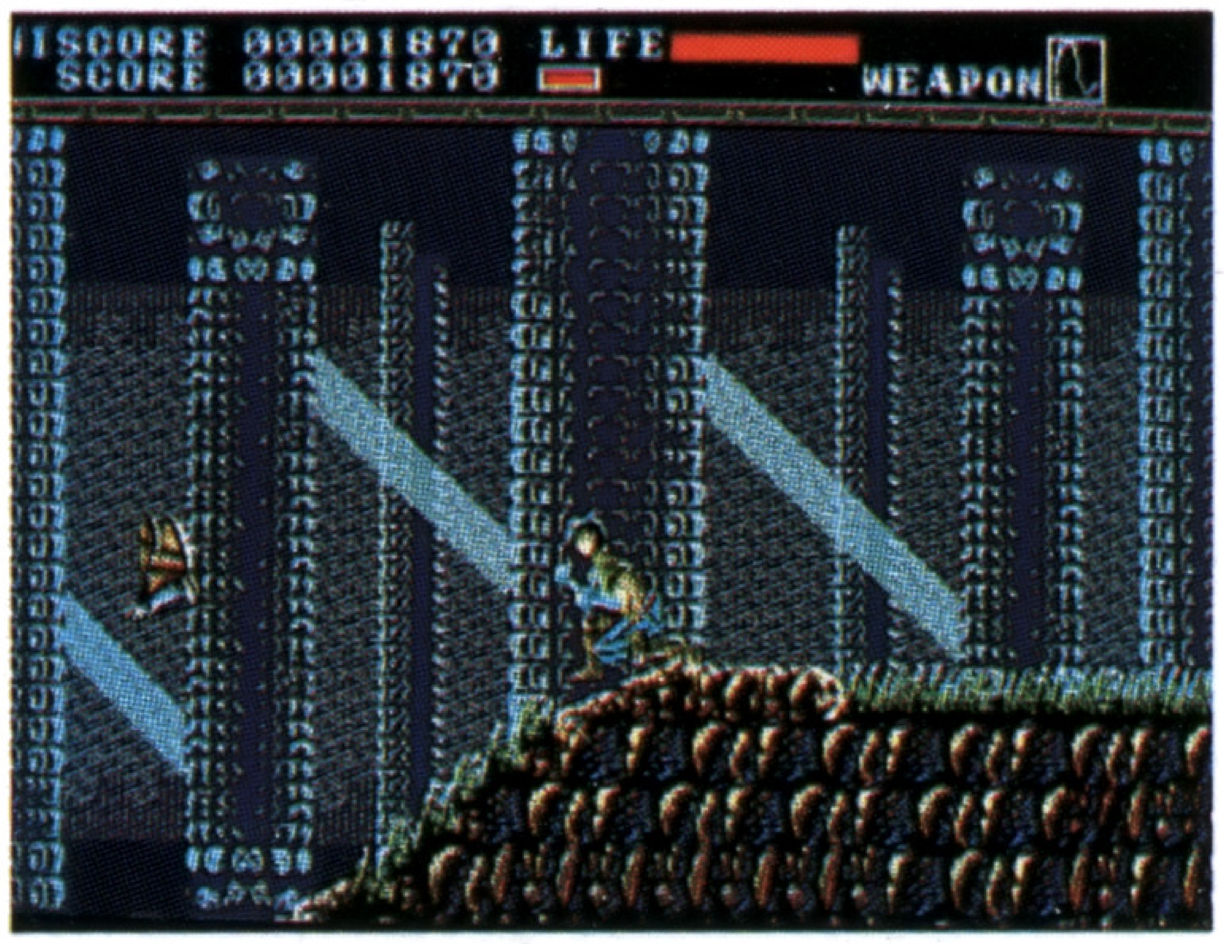

方向ボタンの上で立ち上がります。

方向ボタンの左右でしゃがんだまま歩くことが出来ます。

方向ボタンの下で地面にへばりつくことが出来ます。

へばりついた状態での操作

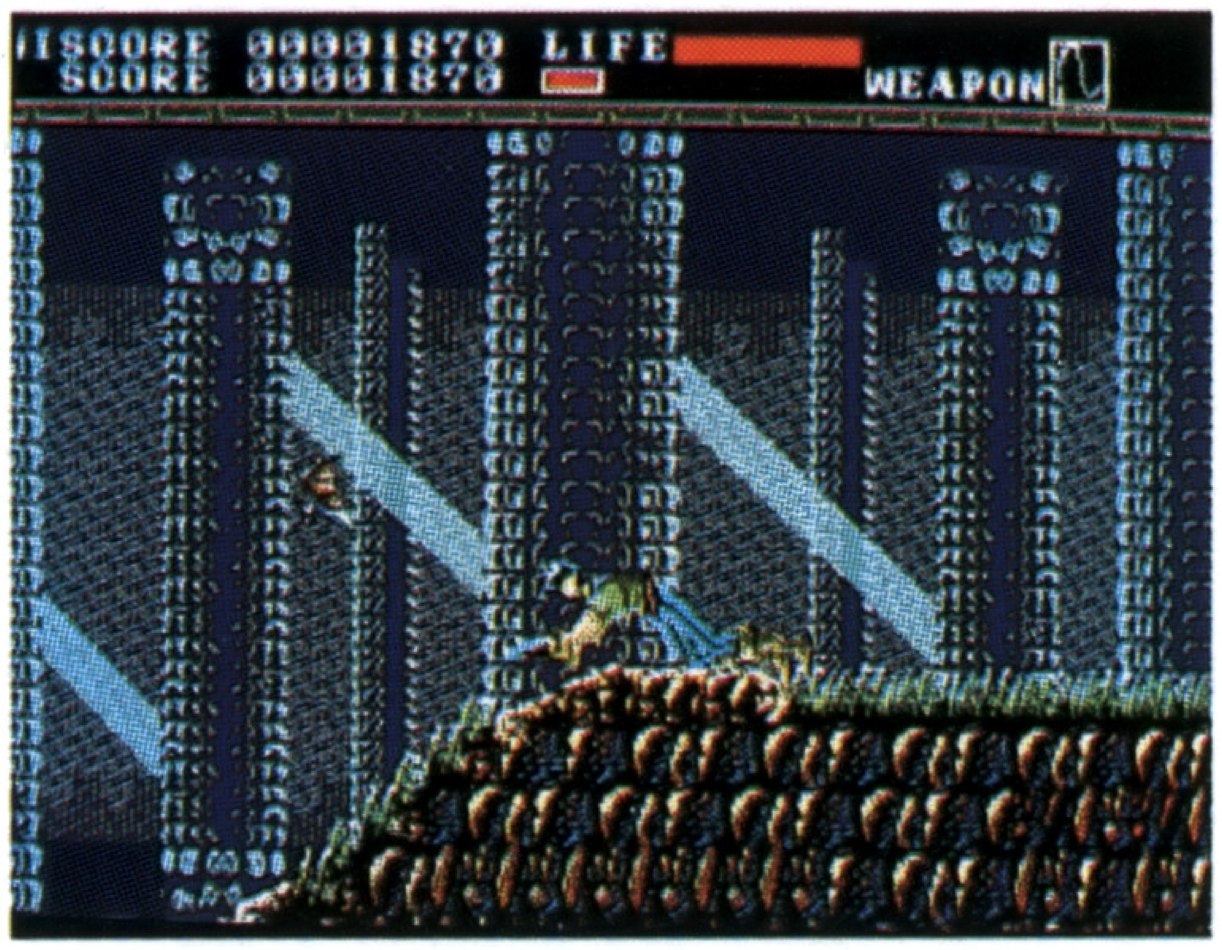

方向ボタンの上でしゃがんだ状態になります。もう一度押すと立ち上がります。

ジャンプボタンで前転をします。

水中での操作

ジャンプボタンで泳ぐことが出来ます。

テクニカルコントロール、ロングジャンプ！

1．木の枝やフックなどに鞭で攻撃をすると、鞭を引っ掛けることができます。
2．鞭が引っ掛かった状態でジャンプボタンを押すと、鞭の反動を利用してロングジャンプをします。
ロングジャンプはタイミングによって飛距離が変化します。

ステージ紹介(しょうかい) ~STAGE INTRODUCTION~

個性的(こせいてき)なステージは全部(ぜんぶ)で9。ここではその一部(いちぶ)を説明(せつめい)します。

MEXICO ~コワトリクエの洞窟(どうくつ)~

アーネスト最初(さいしょ)の冒険(ぼうけん)。メキシコの古代神(こだいしん)コワトリクエの洞窟(どうくつ)で恐(おそ)ろしい罠(わな)がアーネストを襲(おそ)う。

PERU ~ウカヤリ流域(りゅういき)~

ネクロノミコンを求(もと)めて、アーネストは大渓谷(だいけいこく)を、古代神殿(こだいしんでん)を冒険(ぼうけん)する。
未知(みち)なる怪物(かいぶつ)に悩(なや)まされながら進(すす)むアーネスト。

EUROPE ~長距離列車内(ちょうきょりれっしゃない)~

マフィアを追(お)ってアーネストは遥(はる)かヨーロッパまで足(あし)を伸(の)ばす。
列車内(れっしゃない)で再(ふたた)び熾烈(しれつ)な激闘(げきとう)が開始(かいし)される。

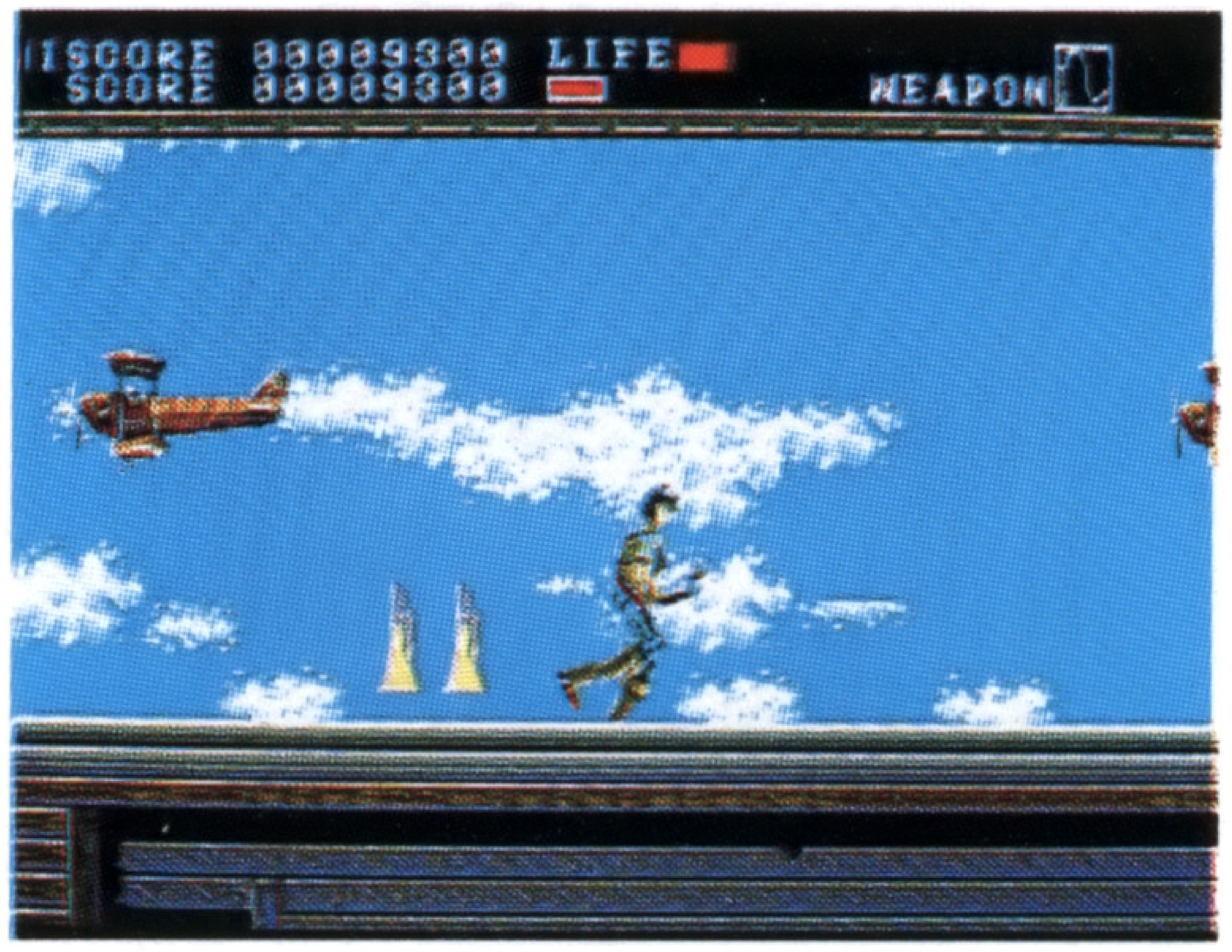

UNITED STATES ～シカゴシティ～

アル・カポネのベースシティであるシカゴからの脱出。マフィアの追跡は執拗に激しい。

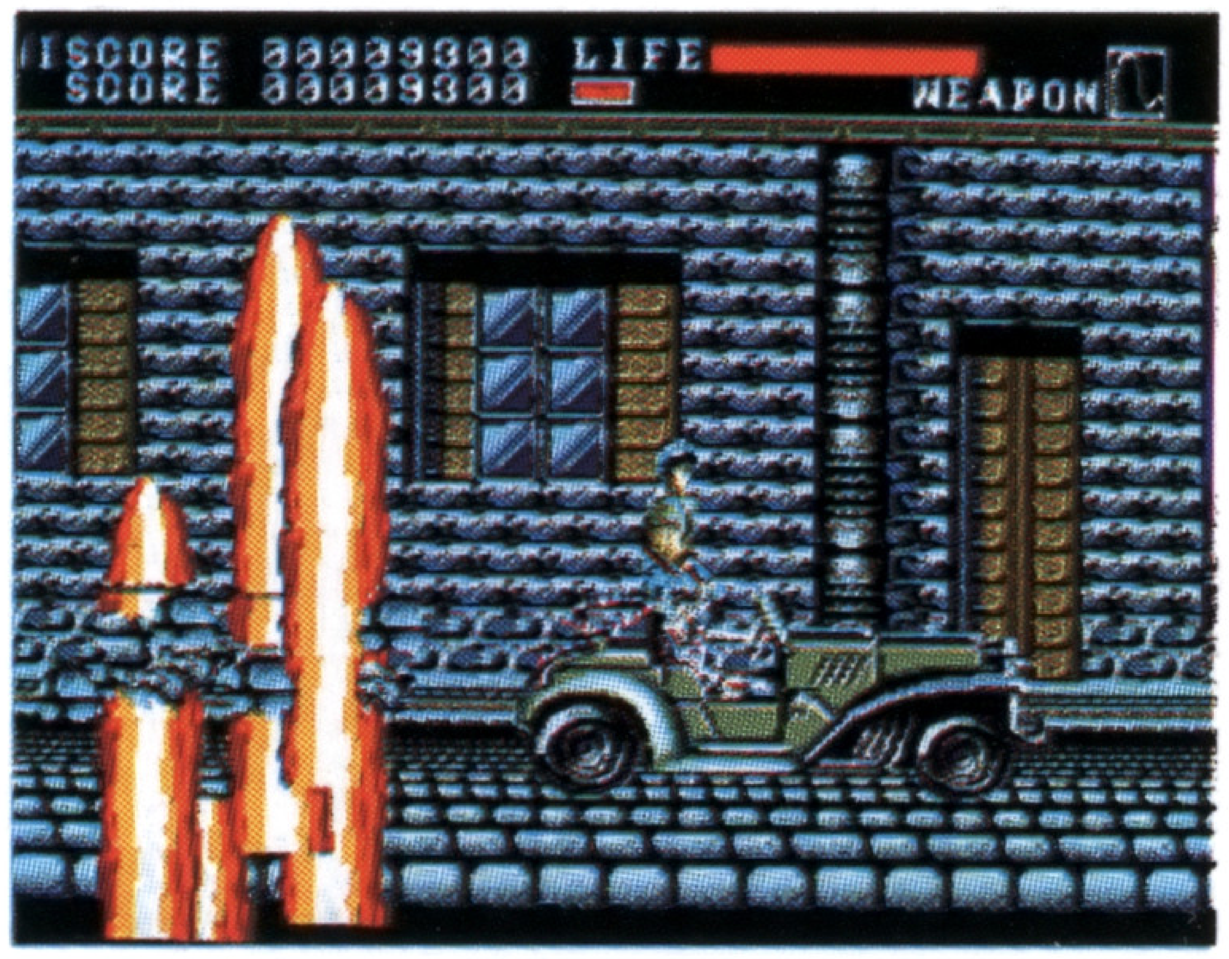

MONGOLIA ～ゴビ砂漠～

古代の遺産を求めてゴビ砂漠まで来たアーネストを待ち受けるものは!?
吹き荒れる熱砂の中、飽く無き死闘が展開！

UNITED STATES ～グランドキャニオン～

グランドキャニオンをベースに暗躍する邪教団を前に、アーネストの鞭がうなる。

シーンの説明　～SCENE～

アーネスト・エバンスは以下の3シーンに分かれます。

1.アクションシーン

アーネストが実際に冒険をするシーンです。ゲームはこのシーンを中心に進みます。

息をつかせぬアクション!!

2.イベントシーン

その舞台のグラフィックの中でキャラクターが会話をし、物語を進めていく、アドベンチャーゲームのようなシーンです。

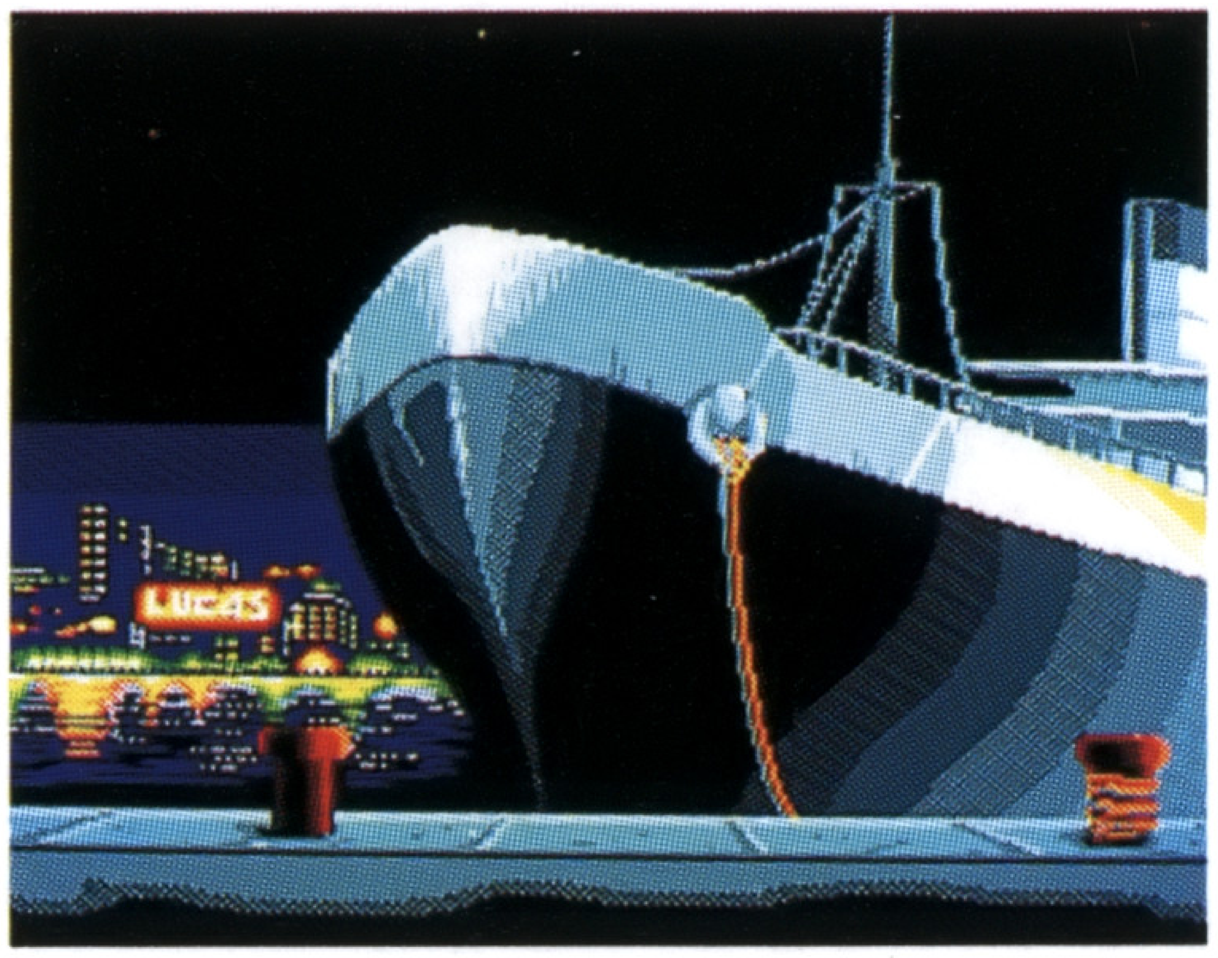

物語の鍵となるイベントの数々

3.ビジュアルシーン

フルアニメーションのビジュアルで、本物の映画のように進んでいくシーンです。

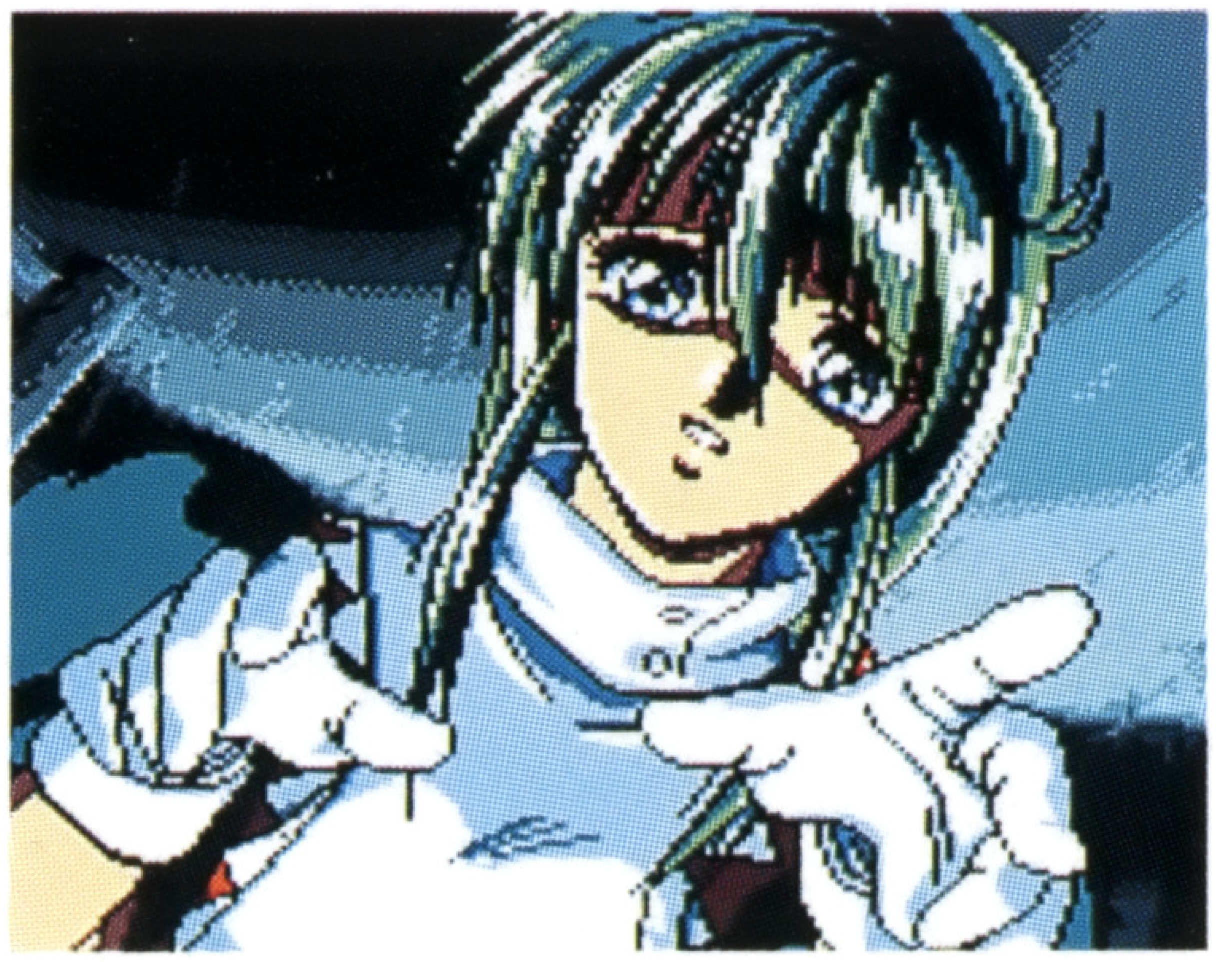

大迫力のアニメーション

キャラクター&キャスト紹介 ~CHARACTER INTRODUCTION~

アーネスト・エバンス／矢尾一樹

自称探険家、29才、考古学者であり、ベテランの探険家でもある。博士号を持ち、アメリカの考古学学会でも大きな発言権を持つ。鞭の名手であり、愛用の鞭を肌身はなさず持ち歩いている。

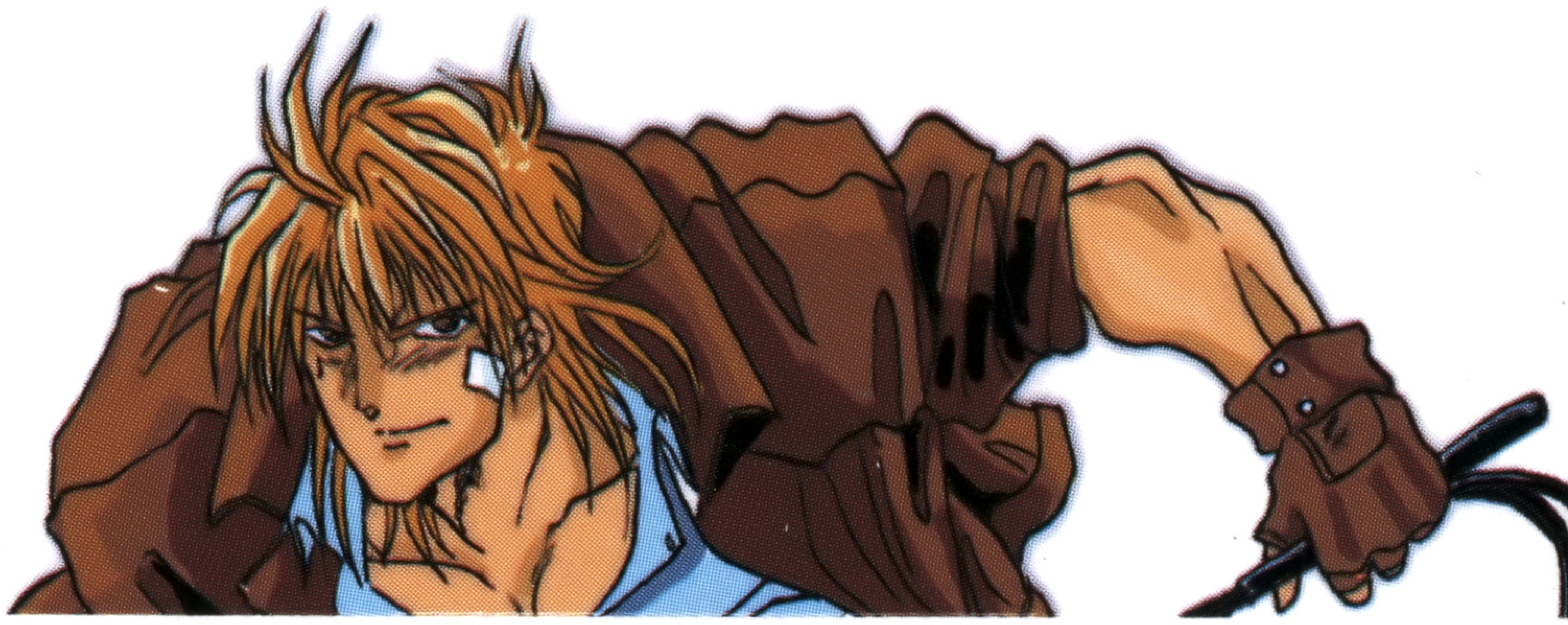

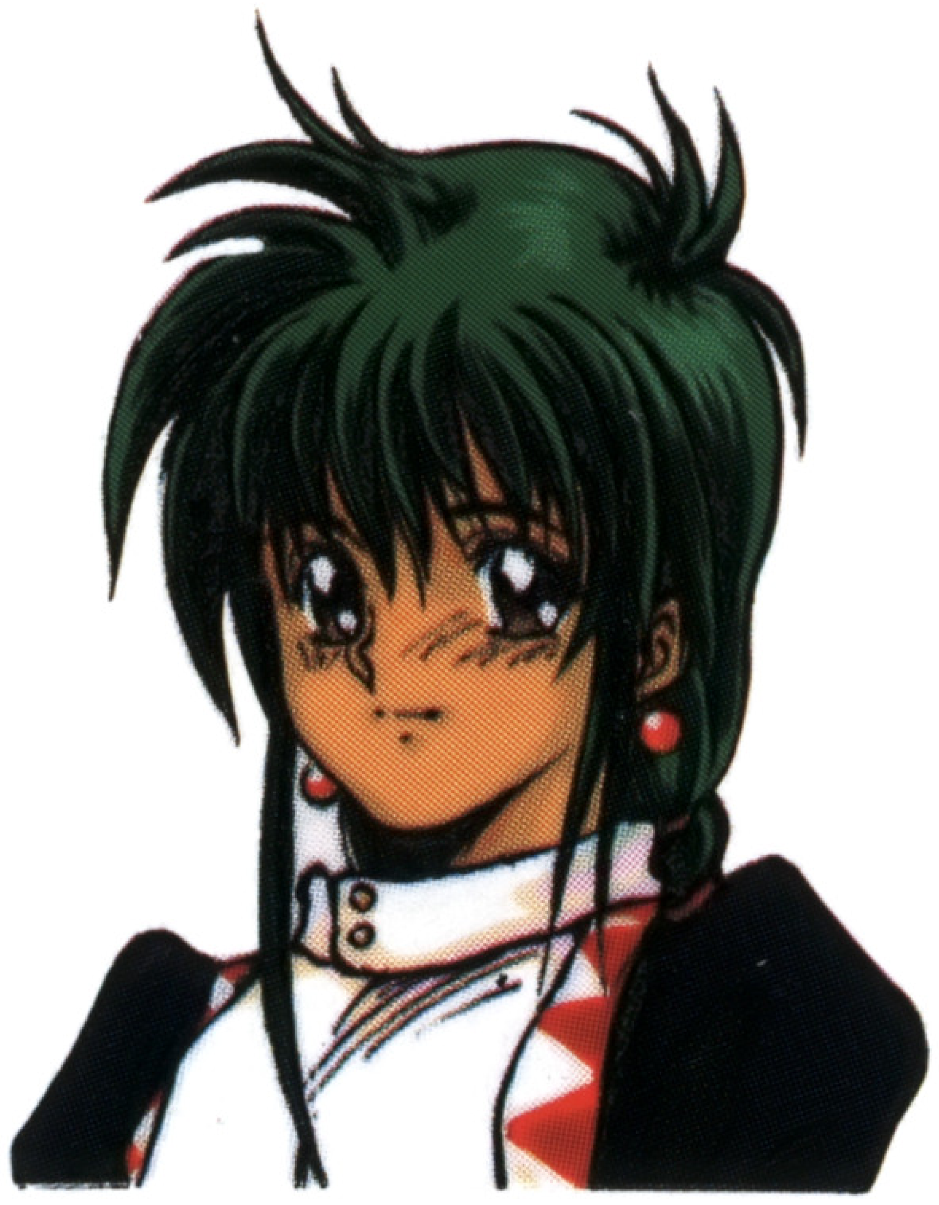

アネット／皆口裕子

ペルー奥地の部族の巫女、15才。アーネストに助けられる。巫女らしく、何やら神がかり的な能力を秘めている。

ジークフリード・ミュンヒハウゼン／堀川 亮

アル・カポネの腹心、25才。衰退した母国ドイツを見捨てて渡米し、カポネの腹心となる。その明晰な頭脳は、多くの局面でカポネを支えてきた。

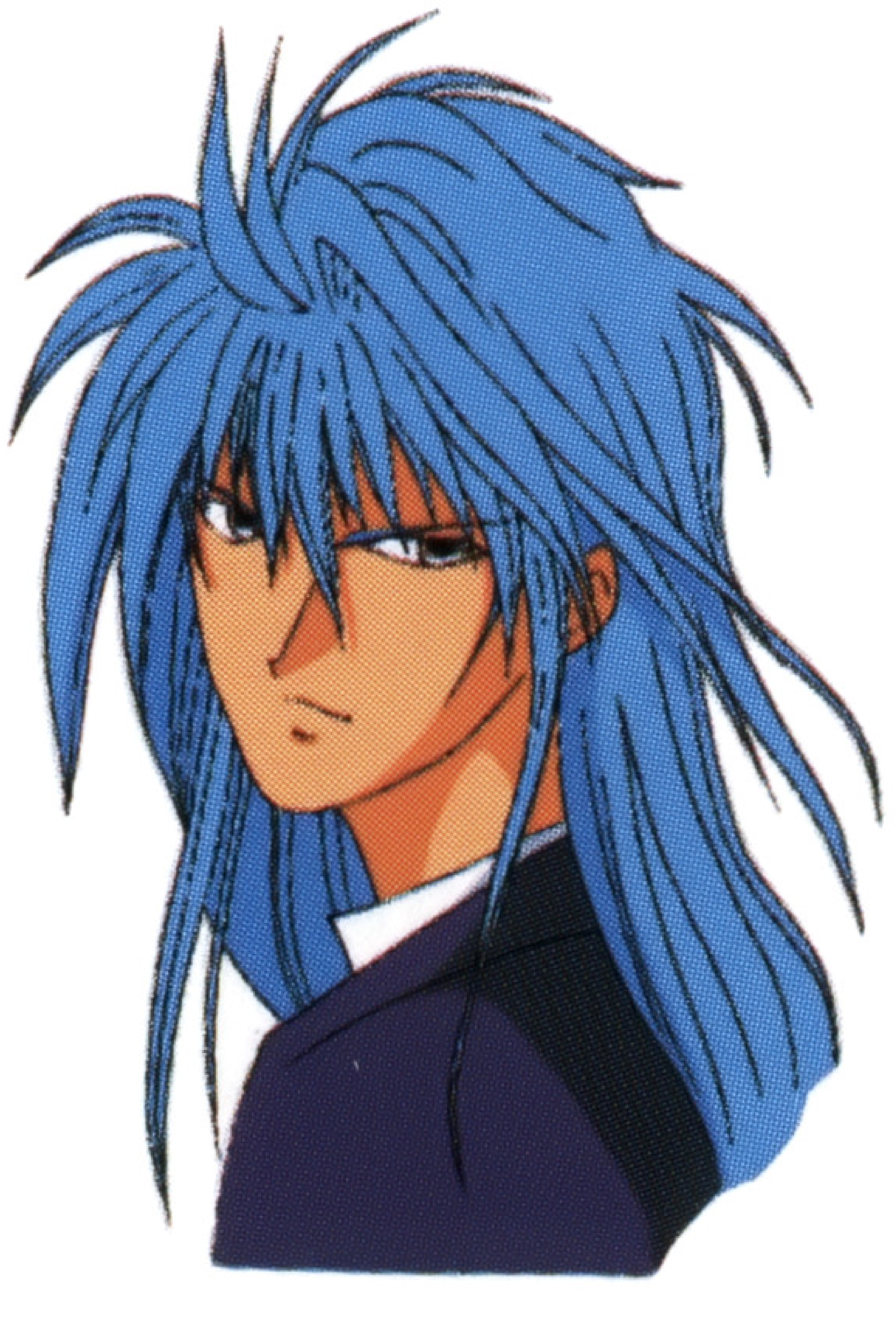

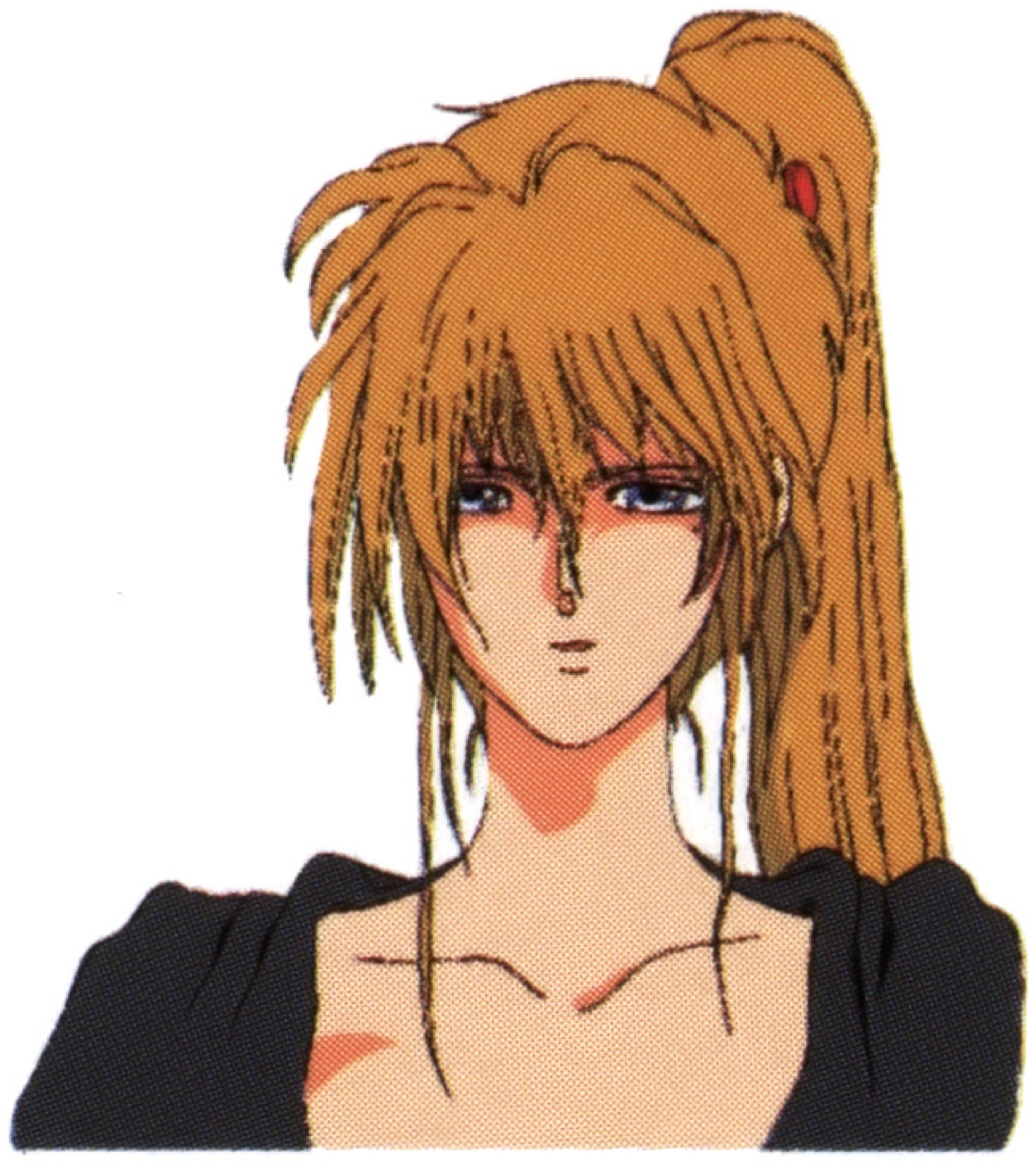

シャルロット・オーレリー／鶴ひろみ

アル・カポネの腹心、24才。ジークとともにカポネを助け、カポネからの信頼は篤い。ナルシストな面がある策謀家の美女である。

アル・カポネ／田中秀幸

アメリカ最大のマフィア組織のボス。トリオの後を継ぎ、持ちまえの度胸と暴力でシカゴに一大帝国を築き上げた。アーネストとは財宝を巡ってのライバルである。

ウルリッヒ／佐藤正治

ハスター教団司祭。邪神ハスター復活のため、日々暗躍している。

音楽

伊藤浩樹　1963・4・9生れ　A型　28才

エコーズで10年間活動して、CD7枚＋ベストCD2枚計9枚リリース後、91・5・25日、日比谷野音で解散コンサート。8月5日にECHO of ECHOES（タイトル）のライブビデオ発売。
その後レベッカの土橋安騎夫氏とともにレコーディング中。
発売は、92．3．頃リリース予定。
その他、新人バンドSHADOOW（シャドウ）のプロデュースも平行して活動中。

WOLF TEAM LINE UP

MEGA-CD好評発売中(こうひょうはつばいちゅう)

ソル・フィース

MEGA-CD開発中(かいはつちゅう)

アイル・ロード

精霊神世紀(せいれいしんせいき)フェイエリア

MEGA-CDディスク 使用上のご注意

キズつけないで

ディスクにキズをつけないでください。特にケースから出し入れするときは、注意してください。

乱暴に扱わないで

ディスクを曲げたり、センター孔を大きくしないでください。

文字を書いてはダメ

レーベル面に文字を書いたり、シールなどを貼らないでください。信号読み取り面(レーベル面の反対側の光った面）にキズをつける恐れがあります。

汚れを拭き取るときは

信号読み取り面を汚さないでください。もし汚れた場合は、やわらかい布（レンズクリーニングなどに使うもの）で、中心部から外周部にむかって放射状に軽く拭き取ってください。なおシンナーやベンジンなどは使わないでください。

保管場所に注意して

プレイ後は元のケースに入れ、高温・高湿の場所を避けて保管してください。

ゲームで遊ぶときは

健康のため、ゲームで遊ぶときは１時間ごとに10〜20分の休憩をとってください。またテレビ画面からなるべく離れてゲームをしてください。

メガドライブをプロジェクションテレビ(スクリーン投影方式のテレビ)に接続すると、残像光量による画面焼けが生じる可能性があるため、接続しないでください。

EARNEST EVANS

WOLFTEAM
GAME CREATIVE STAFF

〒170 東京都豊島区北大塚2-10-6 6セントラルビル6F　TEL03(5394)5565

この商品は、㈱セガ・エンタープライゼスがSEGA MEGA CD専用のソフトウェアとして、自社の登録商標 SEGA の使用を許諾したものです。

Patents: U.S. Nos. 4,442,486/4,454,594/4,462,076; Europe No. 80244; Canada No. 1,183,276;
Hong Kong No. 88-4302; Singapore No. 88-155; Japan No. 82-205605 (Pending)

T-32014

© WOLF TEAM